新夜報

中華民國二十三年六月七日　星期四

第六百九十七號　今日一大張售大洋二分

晨報晚刊

上海晨報社股份有限公司發行

地址　上海山東路二五〇號　電話　九四四一九號

南方汽車

穩快・價廉・安全・舒適

電話　八〇〇〇八　二二二二三

日使到京並無特殊任務

外部定明歡宴各國公使

留京一二三日即返滬亦無赴贛之計劃

日對華策無變更有吉返任未携新訓

有野答記者問

◎本社七日南京專電◎有吉於五月三十日抵滬後、六日晚偕參贊堀內、有野、祕書横川等入京、於七日晨抵京、茲誌各情如下

有吉等一行於六日晚由滬乘京滬夜快車附掛之花車晉京、于七日晨七時正到達下關站、到站歡迎者、有日領須磨等共廿餘人、有吉下車後、與須磨且談且行、步出月台、旋即共乘汽車入城、到鼓樓日領館休息、各歡迎人員及隨從參贊祕書等亦分乘汽車八輛相繼入城、記者昨車投刺請見、日使當命有野參贊代見、記者問、公使來京任務如何、（答）此來任務爲謁汪兼外長並參加明日外部外交大樓落成禮、此外並無特殊任務、（問）公使在京有幾日勾留、是否赴南昌謁蔣委員長、（答）大約留二日即返滬、並無赴贛計劃、（問）公使此來有何消息報告中國政府、（答）公使回日後、有與朝野領袖交換中日問題之意見、但對華政策並無變更、此次返任亦未奉有新訓令、故除將本國一般意見報告中國當局外、並無特殊消息可以報告、（問）日本對華政策之具體內容究竟如何、（答）中日兩國爲東亞鄰邦、希望兩國互謀親善、敦睦友誼、維持和平、此即日本對華政策之根本原則、日政府極盼中日雙方改變態度、和平對付、（問）中日親善從何做起、（答）此須中國當局了解日本政策、改變對日態度（問）中國方面對日本始終採取和平態度、事實上並無任何非和平之行動、則是改變態度之責、全在日本而非中國也、有野聆此頗覺受窘、沉思有頃、始忸怩作答、稱中國現在之政策、亦非和平、如抵貨即係非和平、（問）如抵貨即係非友誼行動希望中國對於此點能改變態度、（問）中日懸案確實甚多、公使此來負有解決中日懸案之責、是否即將與中國當局開始交涉、（答）中日懸案係事實上之需要、故日本待中國之表示、（問）聞日本有恢復中華匯業銀行之意、王揖唐東渡即係負此使命、而其內幕如何（答）未有所聞、據余所知、王氏赴日係參加密宗佛教會、（問）公使最近北上否、（答）目前尚無此準備、（問）華北問題爲通車通郵等事、聞已解決確否、（答）不確、（問）此種問題將由公使與中國政府交涉解決抑由地方當局處理、（答）此事公使前次來京謁見中國當局時、已詢尚須考慮（問）在滬與黃郛晤面未、（答）未有、（問）阪西到滬、有何任務（答）完全係遊歷性質、（問）公使何時謁汪兼外長、（答）不知、須磨領事已否與汪院長約定故不能奉告、另據領館息、有吉準於本日午後五時謁汪、

◎中央七日南京電◎外部依國際慣例、向於界期前宴請各國使節一次、以資聯歡、今年定於本月八日晚八時在新廈大禮堂宴請各國駐華大使公使、並邀各部會長官作陪、請柬已發出、現除日使有吉明、丹麥公使歐斯浩已抵京外、俄大使鮑格莫洛夫、波蘭公使魏登濤等七日晚或八日晨亦可抵京、參加宴會、報載舉行外部新址落成典禮不確、

◎中央七日南京電◎俄使鮑格莫洛夫已離平南下約七日晚可抵京參加八日晚外部宴會、

◎中央七日南京電◎外部息、比使館定七日晚宴請駐京各國外交代表、

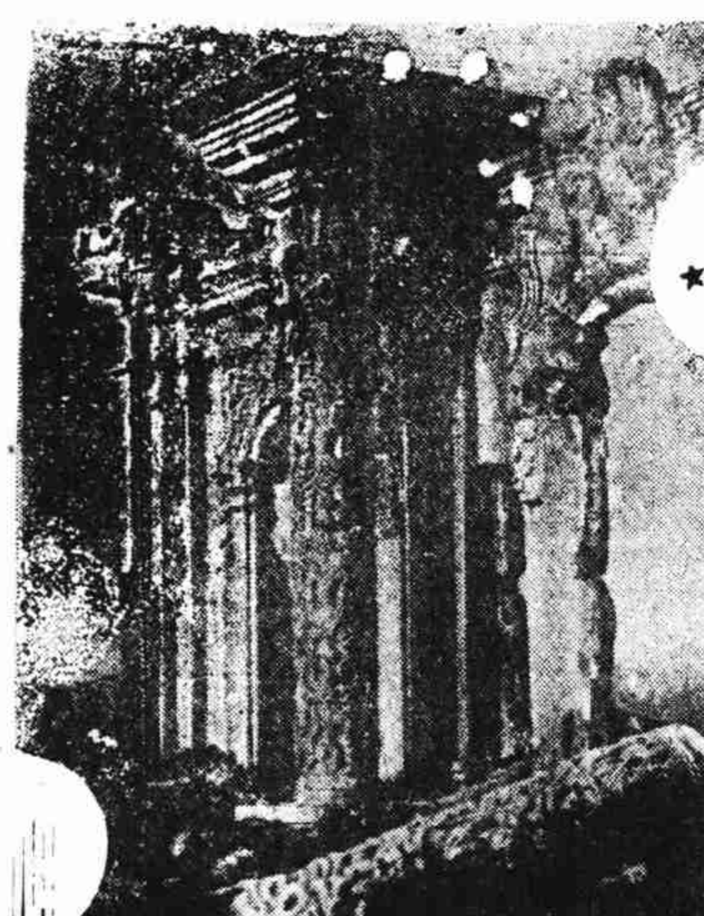

北平圓明園僅存之雕花石柱　鳳凰樓

西藏總司令遇害後　藏民一致擁護中央

隆夏爾爲親英派首領生前曾反對班禪回藏　此次遇害爲另有陰謀被當局發覺

◎新聲社云◎七日報載路透社西譯拉電、稱西藏總司令隆夏爾遇害消息、記者分向本埠有關方面探詢、據稱尚未得確訊、茲分誌西藏政治情形及政治軍事負責當局之思想傾向如下、以爲關心西陲者告、

行政組織　西藏人民雖均信仰佛教、但並非政教合一、自達賴第一世、以王子而領教主、始集政教重任於一身、其後復時分時合、惟以宗教信仰、入人至深、故主持教務者每足以左右政治、其行政系統、最高爲藏王、藏名司倫、其下爲噶布倫四人、其職權如責任內閣、司倫爲噶布倫會議之主席、

羣思內附　達賴自民國初年重回西藏後、以環境關係頗有親英傾向、惟近年來內附之意頗誠、惜早逝世、司倫薨杞冷清爲達賴之表姪、其思想與達賴相同、噶布倫首席爲流緘、人頗狡猾、至前藏勢力最大僧衆最多之哲邦色拉、甘丹等喇嘛寺呼圖克圖、均竭誠擁護中央、

隆氏親英　至總司令隆夏爾、亦有譯爲龍蝦者、爲留英學生、親英色彩甚濃、而英國旅藏浪人聯典爲隆之幕下客、平日力阻藏人內附、自達賴逝世之後、藏中執政、頗多親英內附之爭執、以主持內附者爲力、故有安欽丁吉諸呼圖克圖來京歡迎班禪之行、此次隆氏遇害、當係另有陰謀爲當局發覺所致云、

海軍部長陳紹寬赴贛

抵湖口檢閱陸戰隊

◎據海軍司令部消息、海軍部長陳紹寬、於六日晨由京乘永綏軍艦赴贛謁蔣委員長有所請示、並擬經過湖口時、從事檢閱駐該地之海軍陸戰隊、即轉南昌、大約以一星期爲期、預定十四日以前返滬參加正式長寧兩砲艇下水典禮云、

秩父謁傀儡

◎日聯社七日長春電◎秩父宮今晨九時五十分謁見溥儀、捧日皇親書、及勳章並慶祝實行帝制溥儀對於日皇室懇篤交誼致感謝之辭、慰問秩父宮遠路跋涉、十時二十五分式完畢、秩父宮即回宿舍、

今日大事

▽日使有吉抵京
▽藏民一致擁護中央
▽日內閣必總辭

日內閣必總辭

高橋將於黑田事件發表後辭職　政友會謀統一內部圖握政權

◎日聯社七日東京電◎高橋藏相將於黑田事件眞相發表之時引咎辭職、以高橋、齋藤、山本三要人維持、故藏相辭職、則內閣亦必要總辭職、

政友會期獲政權

◎日聯社七日東京電◎齋藤內閣決意掛冠後政界各方面進行策動、政友會向繼任內閣目的邁進、亦不後於人、因此最近俄然發生黨內團結之意見、鈴木總裁日前會見久原、六日下午訪問鳩山顧問、床次顧問、力說統一黨內之必要然政友會內部事情頗複雜其統一事業能否容易實現頗屬疑問、

宇垣與林之會見

◎電通七日東京電◎林陸相定本日午後二時、在陸相官邸會見宇垣總督、因値此時、將不涉及政治問題、專談國境警備問題、朝鮮軍入營制問題、滿洲移民問題等、會見需相當之長時間、

黃紹雄定日內返桂

過港時不訪胡亦不至廣州　因時匆促滇黔之行恐中止

新聲社云、內政部長黃紹雄、于日前由京來滬後、已准定於日內離滬返桂一行、外傳黃氏此行負有中央使命、將自西南對華北問題所發生之誤會等有所解說、黃氏表示否認、謂本人此行並無任務、已向中央請假兩月、與政治無關、過香港時同無政治關係不擬謁胡（漢民）亦不擬入省城會晤其他要人、至滇黔之行、此次因時間短促、恐亦未克如願云云、

王壽廷定日內返滬

參加日東鄉葬禮之　現已離東京赴神戶登艦

留日華僑熱烈歡迎甯海艦

◎本埠息◎海軍部練習艦隊司令王壽廷、自日前在威海衛參加會操後、即奉命隨帶儀仗兵六十名乘坐寧海軍艦赴日、參加本月五日之日本海軍界東鄉元帥國葬禮、茲據本埠海軍部消息、王氏業已率領兵弁離東京赴神戶、登艦歸國、大約於三四日內可抵滬云、

◎日聯社七日橫濱電◎中國政府派遣出席東鄉元帥國葬之練習艦隊司令王壽廷及儀仗兵由門司登岸、陸路赴東京後、其乘艦寧海號（二千五百二十六噸）由門司開至橫濱六日下午六時在烈風之中、飄揚青天白日旗於旗竿上、威風堂堂駛入港內與日軍艦比叡及先到之外國軍艦交換禮炮、繫留於第十一號浮筒、寧海艦爲昭和八年在日播磨造船工廠建造之最新式輕巡洋艦、備有十四吋炮六門、八吋高射砲六門、水雷發射管四筒、艦長爲高憲甲、乘員士官四十二人、兵士三百二十三人、中國軍艦訪問橫濱之事、於過去二十三年內從未所有、留橫濱中國僑七日下午在山下町中華會館舉行大歡迎會招待該艦士官、高艦長對記者日吾人爲參加東鄉元帥國葬訪問日本實爲光榮、回國時期未定云云

中央常務會議

◎中央七日南京電◎中央七

建設銀公司舉行董監會

在臨時辦公處

◎中國建設銀公司、七月下午六時在九江路一三號大陸大廈六樓、該公司臨時辦公處、舉行董監聯席會議、討論一切進行方案及決定成立日期、外傳定三時在香港路銀行公會舉行一節、絕對不確、

日島取大火

延燒三時毀屋二百　災民一千五百餘名

◎電通七日島取電◎昨午後六時、有名溫泉町之岩美郡岩井町、發生火警、全町二百四十戶之中、燒去八成約二百戶、九時半熄火、原因係該町南村醬油店煙囪之火被烈風吹散、遂致延燒、負傷四名、災民千五百餘名、由縣當局救助中、

豫境黃河水漲

◎中央六日開封電◎豫境黃河陳橋工程甚急、三日晨水漲三公尺、河務局長陳汝珍六日晨往工處勘查、

部令廣韶路局長辦廣九路修約

並派莫介福襄助

◎本社七日香港專電◎廣韶路局長李仙根、昨奉到鐵部令、會同胡繼賢張慰慈辦理廣九路修約、并加派莫介福襄助、

粵港澳輪公司與海會爭執解決

◎路透六日廣州電◎省港澳輪船公司前因罷免海員公會會員英人其船長、致與海員公會發生爭執、海員公會要求復職、否則宣佈罷工、此案今日已由廣州市公安局居間調停、和平解決、公司當局允付該船長返英旅費八十鎊、另付港銀一千二百元與海員公會、雙方之協定、已於今日下午簽定、

禁運軍火巴玻

那迦拉要求日俄參加

◎路透七日日內瓦電◎國聯行政院所舉調停玻巴兩國大廈谷爭端委員會之主席那迦拉、今日致文日俄兩國、籲請參加對巴玻兩國停止軍火接濟之禁令、蓋欲寧禁令實行有效、端賴武器出產國之加入、某某數國之贊助、且會以此爲條件也、據則玻國必大受影響、蓋巴拉圭有通海之道、仍易購買一切軍需、而玻國則將瀕於絕境云、

軍縮主幹部延會　研究法代表之提案

時局仍黯淡未有任何進步

英美意三國不滿意法提案　法外長定明晚啓程回巴黎

◎路透六日日內瓦電◎法外長巴爾都提出其決議案、以代表軍縮會主席漢德森之提案後、容研究之、主幹部今日午後決定延會至星期五日、俾各代表可從日上午開會、而總委員會則於是日午後集議、至於今日會議、殊少興趣、因其所討論者、幾全爲手續問題也、巴爾都聲稱、雖各國之歡迎德國復返者、莫法國若、然法代表並不拋荀無德國會務將莫能繼續進行之意見云、主幹部休會時、旁聽席中一般意見以爲時局現仍黯淡、未有任何進步、巴爾都今夜宣稱、上星期與德國副總理巴本之代表勃斯納男爵晤談多時、涉及薩爾問題云、聞此談話已引起德總理希特勒之好感、並謂希特勒曾謂法政府對於薩爾事件已表示溫和智慧之精神云、按巴爾都所提出之決議案、主張軍縮會議政治委員會應研究民事航空之國際化廢止天空轟擊、與縮減空軍等事件、軍縮會將沿俄土兩代表提案之輪廓、繼續工作、惟法國提案並未使時局和緩、因美英意三國代表不以其條款爲美滿也

◎哈瓦斯六日日內瓦電◎法外長巴爾都、定於星期五晚間啓程回巴黎、以便於星期一午前接見南斯拉夫外長葉夫的匯、

馬占山赴杭期展延

宋昨晚宴馬等

馬占山、自前日抵滬後、本擬即赴杭遊覽、嗣以酬酢頗多、故未成行、據馬氏隨員段宗藩語記者、馬氏約再遲三數日赴杭、惟在杭並不擬多作勾留、盤桓若干日、即將返津、至謁見蔣委員長與否、須待赴杭後再定行止云、全國經委會常委宋子文於六日晚七時在祁齊路私邸歡宴抗日英雄馬占山將軍及甘肅省政府主席朱紹良、當時并邀本市聞人杜月笙氏等作陪、迨晚間十一時始盡歡而散、記者探悉宋氏定本月十五日由滬晉京向中央報告此次考察西北經過並出席經委會第九次常會討論開發西北計劃云、

天氣報告

◎天文台云◎我國天晴有雲、氣壓高穩、日本高壓低升、山東四週及揚子流域風無定向、馬鞍島南有霧及雨、七日晨天雲、內南南風、氣壓平常穩定、氣溫四時六十八度四、九時七十六度八云、

今晨望志路盜匪拒捕大格鬥

結果獲盜二名傷一名　流彈傷婦人生命堪虞

向設中山鞋帽莊於浙江路天津路口之寧波人何坤生、家住法租界望志路永吉里四號、其家於本年正月間曾被盜劫、去洋八百餘元、詎於七日晨七時三十分許、又突來衣白布短衫、各持手槍之盜匪九名、進門後、由二盜在外望風、餘則進內搜劫、時有何之房客夏某者、適居客堂樓上、見盜後、即狂呼救命、聲爲該里司閣所聞、即吹笛鳴警、故其附近之越捕亦聞警趕至、互相兜拿、結果拘獲盜匪二名、其餘則四散逃逸、時該管法捕房亦已聞警派遣大批探捕到來、尾隨盜後、及至望志路馬浪路口一九〇號門牌前、盜竟舉槍放射、探等於是亦拔槍在手、向盜猛擊、一時槍聲大作、其時有一白布短衫褲之盜匪彈擊中腿部、即倒地、致被拘獲、餘均逃逸無蹤、乃將傷者押解捕房處辦、當盜捕格鬥之際、有年約三十餘歲之婦人一名、適因事行經該處、爲流彈所傷、旋由探等將其車送廣慈醫院醫治、聞其彈中胸部有生命之憂云、

日荷會商將開首次會議

日方豫料必有波瀾

◎電通七日巴達維亞發◎長岡代表六日上午十一時、與荷日總督楊克蘭來夫代表、三人鼎座、以法語接洽日荷會商、長岡代表詳細說明日本之立場、並陳述對會議之具體方針、荷印方面、亦開誠相見、懇談一小時以上、結果決定第一次正式會議於八日開會、時間則俟荷印方面通告、八日之初次會議係開會式、將商議事方法議題等、惟實際問題之討論、更須日荷代表部間非正式的往來商議、故至第二次會商、尚需相當時間、豫料前途、必有波瀾、

經委會決辦甘甯兩省水利

◎中央二日西安電◎經委會現決辦甘寧兩省水利、派水利專家何之泰西來考察、何今日可抵灌、

招商局裁員終將實現

調查勤惰業已完竣　分別去取以示大公

國營輪船招商局、前因業務衰落、外欠借款衆多、收入不敷所出、前月奉交通部命令裁員減政、以資緊縮、該局奉令後、即由總經理處調查全局工作人員之勤惰、以定去留標準、喧傳月餘、尚未正式實行裁員、記者探悉該局裁員之舉、事實上必將實現、僅時間之遲早而已、調查業已完竣、尚須審愼辦理以示公正云、

上海經濟市場主要行市

二十三年六月七日星期四

銀元錢市

	早市	午市
洋拆	七分	七分
單角	八百三十一元	八百三十一元
雙角	七百三十七元八角	七百三十七元八角
拆兌	一・三五五・六	一・三五五・六
銅元	三百二十八千五	三百二十八千五
衣牌	三千二百八十五文	三千二百八十五文
角坯	二百四十二文	二百四十三文
貼水	八十六文	八十六文

標金（金業交易所）

七月標金上午開盤	一〇〇九・七〇
最大價	一〇一四・六〇
最小價	一〇〇八・六〇
午市收盤	一〇一四・四〇
較昨日跌	〇〇三・四〇
六月份上午登賬	結清
七月份上午登賬	一〇一四・〇〇
上午補水	一〇一四・〇〇
七月標金下午開盤	一〇一四・八〇

外匯

△海外銀市匯兌

大條近期	一九便士八一二五
大條遠期	一九便士八七五
美銀價	四元五角
英美匯兌	五元〇六二五
美英匯兌	五元〇六分八七五
倫敦先令	一先令四便士
孟買銀價	五五羅比〇六

●匯豐掛牌

英匯	一先令三便士五
[illegible]	[illegible]

證券（華商證券交易所）

券別	期別	開盤	收盤	較昨漲跌
關稅	六月	—	—	—
關稅	七月	—	—	—
編遣	六月	—	[illegible]	[illegible]
編遣	七月	—	[illegible]	[illegible]
裁兵	六月	[illegible]	[illegible]	[illegible]
裁兵	七月	[illegible]	[illegible]	[illegible]
一九關	六月	[illegible]	[illegible]	[illegible]
一九關	七月	[illegible]	[illegible]	[illegible]
一九善	六月	[illegible]	[illegible]	[illegible]
一九善	七月	[illegible]	[illegible]	[illegible]
廿捲	六月	[illegible]	[illegible]	[illegible]
廿捲	七月	[illegible]	[illegible]	[illegible]
廿關	六月	[illegible]	[illegible]	[illegible]
廿關	七月	[illegible]	[illegible]	[illegible]
統稅	六月	[illegible]	[illegible]	[illegible]
統稅	七月	[illegible]	[illegible]	[illegible]
鹽稅	六月	[illegible]	[illegible]	[illegible]
鹽稅	七月	[illegible]	[illegible]	[illegible]
金短	六月	[illegible]	[illegible]	[illegible]
金短	七月	[illegible]	[illegible]	[illegible]
二三關	六月	[illegible]	[illegible]	[illegible]
二三關	七月	[illegible]	[illegible]	[illegible]
整六	六月	[illegible]	[illegible]	[illegible]
整六	七月	[illegible]	[illegible]	[illegible]
九六	六月	[illegible]	[illegible]	[illegible]
九六	七月	[illegible]	[illegible]	[illegible]
金長	六月	[illegible]	[illegible]	[illegible]
金長	七月	[illegible]	[illegible]	[illegible]

紗花（華商紗布交易所）

●標紗（二十支金雞）　上午開盤　收盤　下午開盤

期別	上午開盤	收盤	下午開盤
[illegible]	[illegible]	[illegible]	[illegible]

●標花（國產細絨）　上午開盤　收盤　下午開盤

期別	上午開盤	收盤	下午開盤
六月期	[illegible]	[illegible]	[illegible]
七月期	[illegible]	[illegible]	[illegible]
八月期	[illegible]	[illegible]	[illegible]
十月期	[illegible]	[illegible]	[illegible]
十一月期	[illegible]	[illegible]	[illegible]

市斤計算

洋麥

支加哥電 七月份	[illegible]
九月份	[illegible]
十二月份	[illegible]
坎拿大 七月份	[illegible]
十月份	[illegible]
十二月份	[illegible]

麵粉

●綠兵船

期別	上午	收盤	下午
六月期	[illegible]	[illegible]	[illegible]
七月期	[illegible]	[illegible]	[illegible]
八月期	[illegible]	[illegible]	[illegible]
九月期	[illegible]	[illegible]	[illegible]
十月期	[illegible]	[illegible]	[illegible]
十一月期	[illegible]	[illegible]	[illegible]

雜糧（油餅交易所）

●標準新小麥　上午開盤　收盤　下午

期別	上午開盤	收盤	下午
六月期	[illegible]	[illegible]	[illegible]
七月期	[illegible]	[illegible]	[illegible]
八月期	[illegible]	[illegible]	[illegible]
九月期	[illegible]	[illegible]	[illegible]
十月期	[illegible]	[illegible]	[illegible]

●標準火車黃豆　上午開盤　收盤

期別	上午開盤	收盤
六月期	[illegible]	[illegible]
七月期	[illegible]	[illegible]

蔣介岩　七政批命

能知你父母存亡兄弟幾位　決定你妻妾賢愚子女多寡　預知你貿易盈虧商賈利鈍　指導你姻緣順逆戀愛眞僞　判斷你過去吉凶未來禍福　開闢你處世立身一切難題　剖解你心腹隱情宜進宜退

曉得你投機得失市價漲跌　明白你現處境遇謀事成否　瞭然你家庭變遷環境美惡　指點你友朋忠奸訴訟勝敗　解決你目前愁慮隱憂含怨　細査你流年吉凶正財偏財　詳述你前因後果終身榮枯

以上全部合訂一大厚册　祇取一元　推算不準　原洋奉還　寄費加二　外埠函批　天覆件　空函不覆　附贈五　大六壬課　百事可問　不另取資　硯設四馬路石路東首世界書局對門東公和里

最精美的國貨汗衫　三三三鹿頭牌　上等麻紗衫　麻紗桂地衫　各埠各大百貨商店有售　景綸衫襪廠出品

康福多

滋補療咳　全國各埠各大藥房均有出售

面友

白嫩去斑　（面友）乃最新式美容品採後皮色立刻白尤嫩能除雀斑去黝黑〇各埠藥房商店出售

滋陰培元 扶陽固本丸
敬告患陽萎或早洩者
上海寧波路盆湯弄 鵬香盧藥房經理

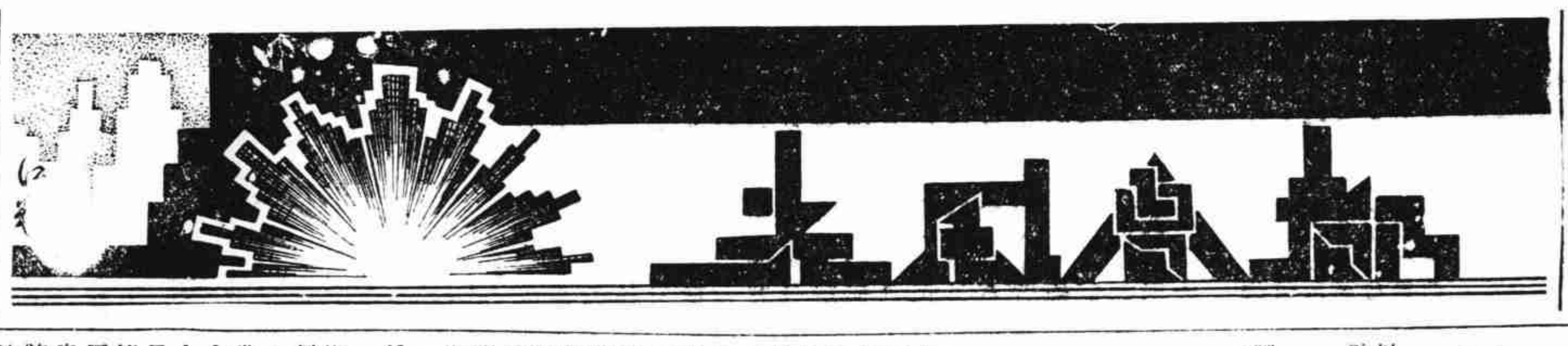

泰康食品公司總店之新貢獻
現購送貨部 電話 91234
辦法摘要
（一）滿洋五角（除有特種情形外）由普通車輪送，每隔一小時一次，自上午九時半起至下午四時半止，臨時隨送
（二）滿洋五元者專車遞送不限時間惟均以規定路線為限
（三）路線暫自公共租界以東至蘭路以北至戈登路勞勃生路，法租界以西至徐家匯路止，以及老西門小東門一帶為限（浦東楊樹浦滬西北四川路外）

教師節教師大集會

—本報記者徵子—

昨日為「教師節」。本市教育界，大大的熱鬧了一天。舉行集會的地點，共有兩處；一處是尚文小學，一處是務本女校。

★尚文小學門口，立有十二個穿黃色制服的童子軍，每有人經過時，喊一聲口令，行禮致敬，精神飽滿，不愧為好男兒。

★尚文小學禮堂設置，為適合幼年兒童生理，坐椅非常矮，無昨日參加者，多為人師之青年男女，故一眼望去，都是高不滿三尺之老兒童，另有趣味。

★照例，教師節各校放假一天，教師們可以偷得一日閒了；但事實上却不如此。各教師由這日清晨起卽赴中華書局參觀，下午又得參加慶祝會，直至日落西山，方得歸去，惟藉此得聽許多名人演說，收穫亦不少，當不負此「教師節」之意義。

★邰爽秋在務本演說時，身着白布平民裝，手持芭蕉扇，一口揚州白，吐音清楚，有聲有色，而對於提倡國貨，尤不遺餘力。說者謂邰先生自身作則，來得坦白多誠懇「提倡國貨救國論」。

★近來各書局對於營業競爭頗烈，故各書局乘此教師大集會時，分贈書籍，及各種雜誌，尤以北書局贈送扇子，最為相宜，因為昨日天氣雖然不十分炎熱，但數百人聚處一堂，却也熱得需要扇子用。今人手一扇，清風徐來，適意之至。

★據說大會完後，各教師為聯絡感情起見，連袂赴四馬路致美樓聚餐，每人大洋一元，說者謂，請自己，等於「請吃啞吧」云。

武漢的娛樂業

電影供給不普遍　京戲與隆觀衆狂

四個月中章遏雲賺了五十萬

漢口有數的幾家電影院，他們都開設在法租界與特三區連接的一角，好像這個區域是電影院必須設在的地點。至於電影院老板的存心呢，自然是因為這個區域裏面的居民，都是有餘力可以看得起電影的，所以便就着環境上的關係而把電影院址，使修築在這裏。不過我們細細的考察在這個區域裏面的居民有多少，其他居住遙遠與下級社會的人，怎能很輕意的到這裏來呢。所以電影院雖有，僅是供給少數人的需要，而且因為電影院老板忘却了還有更多數的人們在希望得到相當娛樂，而限於交通的遙遠與金錢不經濟，不能夠前來，以致他們的生意，不能興旺活躍起來。

至於戲園呢，那更是鳳毛麟角了。皮黃脫源的楚劇與漢劇，在武漢確有很深長的勢力，因為這種戲劇的唱念，都是當地方言語音，能夠引起本地人民的認識，但又因為年久無人整頓，內中除了滿釀着封建思想的低級趣味外，技藝與劇情並不能引起多數人的歡迎，更加以向來沒人肯出巨金來投資，所以這種戲劇只能露演於陳舊狹小的下等戲園，除了本地方的婦孺幼童及思想簡單的下級社會，前去捧場外，其他稍有知識與思想的人們，很少光臨，所以票價取資極低，演員的酬勞也非常微少，演進到現在，只有退化與落伍。

再提起平劇來，那更是極蹣跚的情形了，有的時候，會熱烈得如顛如狂，但有的時候，便會冷清得絲絃斷音，不聞歌唱，原因是有了平劇演員向由北平約來，僅是偶爾的約來一個名伶，便把武漢的平劇熱鬧一番，等到演期一滿，戲園便也歇業，此地既不能維持一個名伶長居此間，更不能支持着這往迎新的局面，戲園老板僅是在這曇花一現的短期，贏得餘利，不然便要蝕本，總之，電影院與戲園都在若卽若離的處境中維持營業。

漢口共有電影院八家，除新市場裏面的電影場是在中山路外，其餘的五家在法租界，兩家在特三區，法租界的五家計有中央，明星，上海，維多利亞，百代，特三區的兩家為世界與光明。中央，明星，維多利亞，這三家在表面上雖然是各有其主，其實在內容裏他們是有關係的。中央影院原來叫九重影戲院，經理是一個英國人，他與米高梅及派拉蒙兩個公司訂有合同，凡是這兩個公司新片，中央有在漢口首先公演權利，所以這裏所演的影片都是米高梅與派拉蒙的出品。至於票價是自五角起碼，這在漢口是票價最高的一家，因之到這裏光顧的人們，都是中上的人們，與寄居在左右的歐美人。維多利亞裏面分為兩部分：一部分是夜花園，這當然是夏令乘涼的地方，一部便是影戲場，這裏的經理，是個比國人，平日多約些歌舞團在此露演。明星影戲院，最初叫康登，後來改為漢口，最後才改為明星，從前的建築非常簡陋，一到改為明星時才擴大建築，一切也極科學化，明星是專演國產片的，而國產片中又僅限於天一與明星兩個公司的出品。法租界裏還有上海與百代兩家，百代現已歇業了，不過在明星公司火燒紅蓮寺鼎盛的時候，百代曾經作過很好的生意，至於上海呢，也是比較考究的一家影戲院，再有便是世界與光明了。這兩家都開設特三區，世界的經理是陳立夫（非中委）他專演二道的洋片，不過以平民化的票來號召，這裏原來叫南京大戲院，後來因為小楊月樓被綁架而逃走，才改的世界，到這裏來的都是些小學生，因為票價太便宜了，僅收大洋一角。光明呢，這是與上海聯華公司有合同的，專演聯華公司的出品及其他小公司的出品，間而亦演點雜色的外國片，經理是劉玉堂，這個影院比較起來還是同學生接近些，也是因為聯華的出品最得學生歡迎的原因。上面已經把這幾家影戲院情形，概略的說了一遍。至於論到他們的營業，同是不見十分活躍，而且有時候極形沉悶，這便是上面所說的原因了。

平劇園在漢口太不多見了，現在開鑼的與歇業的一共只有三家。而這三家最近的實在情形是一個在歇業，一家在準備開，一家在演海派的彭公案。第一我們先說興記大舞台，這個戲園在去年才產生，開辦這個戲園的老板便是譽滿平津的名坤伶章遏雲，這位女名伶很有些經營的本領，並且在武漢人們的腦筋中留了一個很深刻的印象。戲園的開始便是這位名伶而兼老板的章遏雲自己帶着譚鑫培的姑爺王又宸在打泡，結果泡打響了，餘利獲到了。武漢的人們，還覺得不夠新耳目，隨後又把名鬚生馬連良與言菊朋前後約來，演唱了兩個月，最後便是馳名中外的梅蘭芳被約到了，梅博士以馳名中外的盛譽，更約着金少山，譚富英，蕭長華，姜妙香等各行名角。果然把武漢的人們叫動了，雖然票價長到六元以上，結果還是如坑如谷的連日告着滿座。而且最後竟發現了二元四角錢一張的站票，這眞是空前罕見的事，有人說武漢的人們都中了梅毒，其實何止武漢呢？長沙，宜昌，重慶的人們竟也遠道趕來，瞻仰博士的風光與藝術。誰想到演期太短了，僅僅唱了二十一天，便告別武漢了。雖然僅僅是二十一天，但這個戲園的女老板，確實獲利了，所以沒等到園址的租期告滿，便載金北歸，聽說這位女老板，在漢口住了四個多月，武漢人們的金錢，經過她的手者竟有五十餘萬之多。可見武漢的人們並不是不肯出錢享樂，只要眞有驚人技藝，也來捧場的。他們就是典質，誰想到梅博士走後，章女老板繼之北歸，而武漢的平劇園也由此歇息了，一直到現在還沒有振作起來。最近聽說華慧麟已經到了漢口，也要接續這個戲園，華慧麟也是故都女伶中的佼佼者，前有章遏雲，後有華慧麟，這眞是無獨有偶的事了。（待續）

平民宮

有苦無處申訴的人，我們知道，在上海這大都會中儘多着，尤其是中下層羣衆。這裏面包含有不少社會問題。

現在，我們預備在這小小的篇幅裏，每天留出一小部份地位，來給一般人當做申訴的地方：讓大家知道，在上海社會的某一個角落裏藏着的從未知道過的一切；假使是必要或可能的話，還想讓大家來代這位訴苦的人想一個解救的辦法。

所謂「平民宮」者，是要說明宮室這東西在現在的中國，已不再是帝王的專利品：同樣，報紙也不單是上層社會的讀物的意思。（來函請寫明「平民宮」稿。）

六　敝君質問路警：為什麼優待外人？

因為接我的姊姊，所以跑到火車站去。我是難得出門的，世事是不甚明白，恐怕觸犯了他們的站規，故不敢亂跑。火車快到的前九分鐘，有一位年約二十左右的少年，衣服亦不漂亮，同一位外國人站在一處。那邊走來一位着黃色制服的警長，將那位少年趕去，而上還帶着怒色，看了看那位洋人，則微微一笑的走開了。這眞使我不明白，所以寫封信到還專為解決平民苦悶無處申訴的平民宮來。問問他們難道洋人在車站有優待的規程的麼？（敝）

大麵包★奉天落子

北平西單的玩藝　馬票一大枚一張

在幾陣狂風，飛沙走石，地黑天昏，嚇散了太廟，中山公園，北海各處的遊人之後，我漫步走到了西單商場。

「哦！這兒的遊人倒不少」，我一步踏進了西單商場，不禁低低的嘀咕了一聲。

「新商場」「舊商場」一川流不息地，有着很多的「紅男綠女」，「看吧—！舊商場裏的雜耍場，擠出擠進，何止一二百人。東邊的一個場子，以說相聲的「大麵包」，最有叫座能力，幾張破板櫈，一張矮桌，只憑「三寸不爛之舌」，說一些江湖土語，唱一曲市井俚歌，許多「陳芝麻碎穀子」的事，一經他們口頭喧染，覺得有聲有色，叫聽的人很高興的掏出了一大把的銅子，向土地上扔了下去。倉郎郎幾聲錢響，「大麵包」咧開一張大嘴，似乎是暗自歡喜：「今天的嚼果足以够了」。

弦索響，金鼓鳴，「奉天落子」，顯然在這裏也佔着了很大的勢力，可惜時間匆促，只大約的看了一看，不意在歸途中却得到了一個新的發現：

「奪頭馬呀」，「快來得頭彩呀」，一條狹隘的胡同內，突然起了一陣騷動，「馬票一大枚一張！」記者初聽到一個小販的叫喚，不覺動了好奇之心，在這咫尺之地，連「跑狗」都不可能」又何況「跑馬」呢，哈哈！原來那馬是錫箔製成功的，在一個木盒裏面，排列着五匹馬，每個馬的頸項間拴上了各色的繩索，所謂馬票，却是幾根竹籤，上面也同樣拴了各色的線繩，當五張馬票，完全售出以後，於是由小販將木盒底下的一塊木板，輕輕抽動，果然那五匹馬便在盒內奔馳起來，結果那匹拴了白繩的馬，跑了第一，一盒香蕉糖，被一個背了書包，剛由學校散學回來的小學生得到了，大家還說他得了頭彩，眞是一個[illegible]運兒」哩！

小小的玩藝，是跑馬場的縮影，也正象徵着政治舞台上的逐鹿者。

花柳病簡論

屠企華醫師著（准六月九日刊）

診所派克路梅福里內

實驗常識

讀者注意　本文由屠氏康健社保留版權。如有藥上一切懸疑問題，並挽請屠醫師逐日在此專欄連刊答復。

引子

[illegible]

屠氏康健社謹啓

兒童晨報是兒童的伴侶

北京大戲院　北京路貴州路口　電話四一一〇
今天日夜開映　(日)二時半　五時半　(夜)九時一刻
哀艷熱情非常巨片
金剛歌女
價目　大洋三角　五角　七角　日夜一律

大上海大戲院　西藏路南京路北首　電話九三三二二號
今天開映　(日戲)二時　五時半　(夜戲)九時一刻
愛之火燃燒她的熱血！她的傷心的靈魂之深！終於投入愛的懷抱
新進明星洛絲曼愛姆絲傑構
兼有黛德麗嘉寶克勞馥三人之長
女作家
福斯出品
諷刺有力　暴露透澈

大光明大戲院
最新式的冷氣設備溫度適體四季皆春
靜安寺路跑馬廳畔　電話三二二二三號
今天開映(日)二時半　五時半　(夜)九時一刻
約翰鮑爾斯及葛露蘭絲多合演
十全十美的香艷熱情歌唱鉅片
卿須憐我
蝶自戀花花戀蝶　卿須憐我我憐卿

南京大戲院　愛多亞路五一一
今天最後一天(日戲)二時半　五時半　(夜戲)九時一刻
歌聖亞爾喬生領銜十大明星空前大合作
奇異酒店
Warner Bros' Wonder Bar
技術新興　背景奇麗　劇情冷雋　攝製偉大

中央大戲院　院址六馬路西底（電話九二七八〇）
時間　三時　五時　七時　九時一刻
價目　樓下三角　樓上四角　月樓六角　大洋一元
明星公司最新出品　程步高編劇導演
同仇
主演　王瑩　嚴月嫻

卡爾登影戲院　靜安寺路派克路口　電話三五五五三號
今天開演(日)三時　五時半　(夜)九時一刻
伊娜女士
登台表演倫敦最時髦的各種美藝歌舞
同時加映空前偉大危險驚奇航空鉅片
青雲之上

金城大戲院　北京路貴州路口　電話九五五〇〇號
◎聲◎光◎座◎俱臻上乘的遠東電影之宮◎
今天起演(日戲)二時半　五時半　(夜戲)九時一刻
鐵血濺遍了碧空！火光燒紅了青天！
中國第一部航空戰爭悲壯巨片
鐵鳥
爭自由而流血　大家！　為國家而犧牲　千古英烈！
時代需要的產物！銳利的藝術戰具！

新光大戲院　寧波路（南京路新新公司後面）　電話九〇四五九號
時間　下午三時　五時半　九時一刻
價目　五角　七角　夜一元　日一律
今天歌舞大貢獻
二十寸珠喉★四十條大腿
夏令歌舞團
是羣芳鬪艷　是萬卉爭春
是世界上肉膩肌香名歌曼麗的大集合

新中央大戲院　院址北四川路海寧路　電話四〇八〇四六號
時間　三時　八時
價目　樓上大洋三角　樓下大洋兩角　日夜一律
明星公司偉大悲劇
紅淚影
全部二十大本一次映完　全新拷貝

恩派亞大戲院　霞飛路　電話八一六二二號
禮聘粵潮第一班名劇潮大王老怡梨春
夜戲准演宮闈鉅劇頭本
褒姒亂周

上海大戲院　北四川路虬江路口　電話七二一四六號
今天開映四場　二時　五時半　七時一刻　九時一刻
座價　大洋四角　六角　一元
空前偉大危險驚奇航空鉅片
緊張戟刺　纏綿悱惻
青雲之上
"ABOUT CLOUDS"
為愛情拚命奮鬥　為職務視死如歸

融光大戲院　虹口海寧路乍浦路西首　電話四二二〇一、三
今天　三時　五時一刻　七時一刻　九時一刻
座價　三角　五角　八角　日夜一律
本世紀歌舞片的霸主！
歌舞昇平
Gold Diggers of 1933
珠光寶氣錦簇花團　富麗風流悅目賞心

明星大戲院　醬園弄　電話九三七一八號
時間　二時　四時半　七時　九時半　四次
價目　樓下二角　樓上三角　月樓四角　一律大洋
明星公司空前偉大影片
鄭正秋（導演）　胡蝶　宣景琳　鄭小秋（主演）
姊妹花

國泰大戲院　霞飛路邁而西愛路　電話七三七五七號
今天開映(日)三時　五時半　(夜)九時一刻
莎蘭華妮兒最新名貴傑作
銀幕上從未見過的危險情艷鉅片
海底
Sally O'neil in "16 Fathoms Deep"
寫海底的險惡人心的奸詐

華德大戲院　虹橋東熙華德路　電話五二六七八號
時間　三時　五時　七時　九時一刻
座價　[illegible]
聯華公司出品　殷明珠　羅朋克主演
清白
有海濱浴戲，高唱青春狂想！
有舞下裸傘，開着大遮會！

天蟾舞台
是上海最高尚的大戲院
地址四馬路雲南路轉角　電話九一七〇二　九〇五六〇
重金禮聘富連成社全體畢業生開演新舊文武唱做偉大名劇
今天夜戲　王富英　界牌關　劉盛蓮　春香鬧學　楊盛春　惡虎村　李盛藻　貫盛習　戰長沙　李盛藻　陳盛蓀　全部平蜀封侯
名劇預告　即日開演　全部四郎探母　全部劉玄德馬跳檀溪
(日戲價目)七角　三角　一角　(夜戲價目)一元

國華廣告印刷社
專營一切廣告印刷事
服務忠實　規劃周詳
社址上海山東路二〇五號　電話九二〇六九號

萬花筒

顯微鏡

▲赤痢　?先生

日本人說中國人髒，中國人不客氣，便自認爲髒；同時還捧捧日本人，說：『日本人好潔！』其實，日本人也髒得很；不過不像中國人那麼髒得容易給人瞧見罷了。

日本人的衛生，似乎很給一班耳朵當眼睛的外國人稱頌着，這眞是天曉得！

你們記得去年夏季麼？上海一共只有二千個日本特別陸戰隊，倒有三百人患了赤痢，平均七八中占一人，打破一切傳染病記錄了。

去年上海並沒有虎列拉，上海開赴日本的船，必定照每年的例，認爲自有疫地方開去，要嚴重檢查，未免太像煞有介事了。

日本兵患赤痢者如此大量生產，原因，聽說是吃了日本豆腐。這是愛用國貨的不是！爲什麼不吃很便宜的中國豆腐呢？中國豆腐，決不會做赤痢的媒介的。住在北四川路一帶的中國人，倒很要防備他們今年的赤痢，別被傳染了，就倒霉咧。

▲多妻怪物 ▲一妻三妾 ▲復爲贅婿

廈門訊、王毓氏昨呈縣會、略云、去年九月間、憑媒楊謙主婚二人介紹沈養水進贅、以奉養老母、並議入贅費五百元、先交三百所餘寄存景福銀樓、每月給伙食費十五元、各執約字爲據、詎事成之後、沈則將約字騙去、生活費分文不給、近始知沈竟有一妻三妾、倘不合意、則轉賣爲娼、氏向質問、反受毆打、請追傳沈養水到會究辦、以維[illegible]云、

老人吃水銀饅頭 ▲身穿壽衣 ▲兩次尋死

寧波訊、鎮邑第一區石塘下人、陳寶良、年六十六歲、性忠實、粗通文墨、素抱獨身主義、終生未親女色、既無家室、終鮮兄弟、渠自十五歲父母相繼見背後、即在本江各釣船內爲伙工、嗣後又充任賬房管理等職、海面生活垂五十餘年、近因年老自力不濟、遂於去年秋後失業閒居、最近數月、陳忽然感覺日暮途窮、老境悲苦、遂起厭世之念、於是將祖遺平屋二間、出典與人、得資預備後事、突於前日二十九日深夜、背人吞服安眠藥水兩瓶、意圖自殺、該藥水係其昔年在福建購來、幸係僞貨、得告無恙、全此鄰居等加以慰勸、陳惟低首呆坐、始終不留一辭、迨至三十一日上午、陳又私往鎮海、買得水銀一包、裹入肉饅頭內、於夜間歸寢時、穿好壽衣、即將饅頭吞入腹內、以爲此次總能畢命、不意當夜幾次肚痛後、又復昏昏睡去、翌晨醒來、仍未發生變故、現在鄰人等見其年過花甲、兩次自殺不成、情形殊覺可憐、當將此事代爲稟告該鄉鄉公所設法救濟、但陳態度堅決、立志不願受人接濟、聲稱寧甘餓死、決不白吃嗟來之食云云、茲經衆人會商之下、現擬將陳之房屋全部變賣、集資將其送往寧波養老院居住、以終天年云、

兔子搬家 ▲成千累萬

九江訊、茲聞張沈氏述云、邑南鄉雙陽來人所謂奇聞、日前有大批兔子搬家、成千累萬、由東往西經過雙陽街某、有老背小者、亦有口中銜者、跛躍前行、等等異狀、筆難形容、由是日晨八點至午後二點止、有好奇者追而觀之回頭所言、一出街不遠、即均蹤影不見矣、據一般觀者年逾人成謂、向未見如斯之多、誠可稱咄咄奇聞、故誌之以資閱者、

兒童借題發揮 假新生活之名 行舊生活賽會

無錫訊、邑中賽會之風大盛、致其印象深留見聞、近有三里橋、黃泥橋、盛巷橋等處男女兒童、亦發起舉行賽會、以提倡新生活運動爲標榜、定名爲「新生活提燈大會」、並分日夜二次、共有男女兒童六百餘人、天眞活潑、於三日舉行提燈大會、自下午一時起、至深夜十一時始止、會中紮有各式燈彩、並有白馬數十匹、及鈔繻、茶担、百寶箱、珍寶箱托爐手等、一切儀仗、莫不應有盡有、會中最爲特色者、有大烏龜一頭、雅片槍數枝、及八戒箱、三百六十行新生活運動等、考其意思、欲使社會上人覺咸有相當職業、以謀生活、倘有現代青年、摩登女性、滿江紅、西遊記、哪吒鬧海、彭公案等新穎名劇、觀者咸爲注目、所過之路、途爲之塞、其熱鬧盛況、不減於三月二十八日之盛會也、（石清麟）

小姐聖經

二人漂流一晝夜 ▲幸遇荷蘭船拯救

香港訊、荷蘭輪船加士打大打號、昨晨抵港帶來男子兩人交船政署、轉華民政務司署發落、此兩人一名王士發、一名王士興、兄弟兩人於某日由瓊州乘一貨艇、偕同另一人名王文恩者、赴廣州灣、中途沉沒、三人漂流海中、歷一日一夜之久、始遇荷輪經過、在絕望中得遇救星、得慶生還、然王文恩已不知去向、想已身葬魚腹矣、

妙峯山旅行記（二）▲寶花籃村姑愛小脚

時天色已陰、急忙開足馬力，向前走去、塵土蔽着眼、路子顯死人、

坐汽車時髦女帶花

載行載談、過冷泉、越楊家莊、到了溫泉、下車到溫泉旅館裏觀了一次光、伸手試了試泉水、約有三十六度光景、幾位同學讚賞起來、說溫泉比學校還要好、領我們參觀的人說、恐怕住上幾天也就膩了、何况你們燕大水門汀、自來水、比皇宮修齋的都闊。大家咋了咋舌頭、重新上車西馳、走不多遠、前面來了一輛汽車、裏邊駛着一位摩登東裝的女郎、頭上紮着黃巾、滿插了紅花、從案上燒香回來、這二十世紀的汽車、配上娘娘廟前的紅花、的是別有一番風味、

纏小脚誰能管得着

行行復行行、輕風吹麥隴、約莫一個時辰、已經到了北安河、這裏熱鬧得像北平前門大街、住戶們多半都把臨街的土牆打成通路、開設茶棚或是客棧來招應香客、汽車、馬車、自行車、人力車、擠做一團、大人先生、太太小姐、村姑農夫擁成一堆、這是中國的縮影。因爲人太多了、我們又想着即刻上山、乃擠破人叢、把汽車開到溫泉中學門口、因爲平途到此終結、上山自此開始、兩個脚戶過來兜攬生意、三塊錢成交、應許用五個人把行李運到山頂、大家於是分成兩隊、十二人先行、六人隨行李後去、不想等脚戶去趕驢、半個鐘頭還不回來、呆膩了、於是開始和道旁幾個小姑娘買麥穗綁得花籃兒來消磨時光、她們都不過十一二歲光景、活潑天眞、然而却都纏了小脚、同行的一位同學、問她們爲什麼還要纏脚、她們都把兩脚往盤坐着的腿下一藏、眼睛一翻、頭向下一低、像是羞答答的樣子、嘴裏却强硬地道、「你管得着嗎？」一句話、給了我們個不好意思、待要和她們還價錢買草籃的時候、她們却先下了逐客令、「你們不買不要擋着我們的東西！」我們笑了笑、走了開去、這時山上下來了好些坐轎子的、轎子是一把太師椅、綁了兩根長桿、四個人抬着、坐轎子的人却是臉朝後倒坐着、到山口、轎夫才前後相換轉過身來、走下來的旅客手裏都拿了桃木杖、帶了紅絨花、背着黃包袱、露着很欣悅的顏色、這會脚夫來了、却隨來另兩個拿驢子的人、咕唧了半天、才知道方才兩位是討錢的人、代人攬買賣、從中取利、他們僱來的兩人、只得洋兩元、其餘一元、便入他們的腰包、想不到、到處都有中飽階級、我們大家互相看着、驚異了一陣、吃了幾個燒餅、東了東腰帶、騎着毛驢、馱了行李、開始向山上走去、（未完）

瑩女士的信　一百另六　志英

萍哥：

你又來信問我了：爲什麼前幾天信寫得這樣短。難道又是害病嗎？萍哥！並不是的，說起來却也使人有氣，事實是如此的：

校裏最近發起組織校刊（五日刊），內容無非是些五日內本校的新聞，再加些文藝小說等足以使人引起趣味的文字。因爲我的綴法，時常的被先生稱讚，所以同了蕗姊一共擔任了總編輯（？）

蕗姊，她忽然地高興起來了，自動的做了一篇叫「我的女友」，內容是假設一個男人寫給他許多女友的肉麻情書，每一期却要登二千多字，并且她還宣言：「我這篇東西，無論如何，一定要與校刊同生死……」哈哈！那知道剛做了四期，第五期就脫班了！我一則因爲她是第一次，二則一定是爲了旁的緊要的事情，才不得已的脫期，所以便不聲不響地替她補了一篇，那知到了第八期，又脫了，我去催催她呢？倒吃她冷言：「你做好了，上一次不也是這樣的嗎……」我假使也硬起來，那末她倒又會哀求我了：「好姊姊，對不住！替我代做一篇塞塞責吧！好姊姊……」

我是爲了蕗，她自己的面子關係，又是爲了我是正編輯，免得人家同學淘裏會的譏諷：「看煞是像模像樣地做一個總編輯，「我的女友」，很有趣味的一篇東西，也不採用，架子大來些！」所以每次到期，不得不磨夜作的替她做一篇了事；但同時你的信，我却沒有多大的功夫來寫了！眞是抱歉。

你的瑩

太陽面出現黑點 從東向西移與人事有關

據某地天文台觀測、太陽面最近又發現數大黑點、其於地球上人事有何種關係、乃一極有趣味之問題。此等黑點、乃爲自一九三二年以來之最大者、天文專家最初於本月十五號於太陽面之東端、見有少許大黑點、次日見增至十餘點、自後此等黑點繼續向西移動、據專家之意、此等黑點若不縮小及轉淡、殆將爲人眼所能望見、並料其將入於新活動之階段云。

糞老闆有女自殺 ▲寧爲城裏鬼 ▲不作鄉下人

南京訊、下關金川門城牆根、第六十五號居民李富生、年逾知命、髮妻程氏、年亦相若、生一男二女、長女蓮琳、次子林芝、幼女巧琳、均已成年、原籍江蘇寶應、務農爲生、民十八年、李領闔家老幼、遷居此間、價收屎糞、轉售鄉農販賣、子女則轉作臭業、一家數口、尙堪溫飽、長女蓮琳、略具姿色幼曾憑媒、許與同鄉龔家子王某爲妻、並選定陰歷五月三日爲婚期、老夫婦連日趕辦妝奩、甚形忙碌、孰知女年已及笄、智識早開、來京數載、習于繁華、以都市生活、較諸農村大有天壤之別、且聞未婚夫家、一貧如洗、寧死不願下嫁、而李爲十八世紀之人物、既經文定、豈肯反悔、堅持非如期出嫁、初則婉勸、繼則威逼、女自嘆薄命、了無生趣、竟於前晚十時許、潛服安眠藥水自殺、迨經發覺、無法挽救、延至夜間三時許、遂爾玉殞香消云、

報海見聞錄（六三）

大鬧公堂案記載之困難（續）（海上漱石生）

余既至笑林報館、驚魂甫定、發揮略憩之餘、以笑林報館有洋台、適臨馬路、況玻璃窗自外觀之、見火光熊熊、在東南隅、度必民房失慎、非有人縱火焚燒捕房、逮救火車一至即息、果移時即熄、而天亦漸明、所最異者、不論華租界內、平日若有火警、必有人奔馳於途、勢如潮湧、惟是夕竟闃無一人、足見各馬路防護之嚴、人皆不敢偶出焉、笑林報館中、其時余不設床榻、祇能坐以待旦、至天曙後、始佃南略寢、迨午後往北至新聞報館、則訪員紛集、謂是日商店雖未盡開市、然形勢已略緩和、道台與領事團交涉此案、已經略有端倪、江督周馥、將次來滬調停、黎黃氏及十五名女孩、已由捕房釋放云云、余仍彙集諸稿、於晚間赴日報公會、裁決一切、至第三日、始各自發稿、不復集議、然此案結束幾及二年、關讞員之爭得勝利者、爲自後女犯俱由公堂收禁、及不再與德爲門會訊各案、至欲要求撤換德爲門、則英方未允、後經調赴鎮江寰事、欲要求革德鳴打之西捕頭、工部局堅持未許、江督則是役果經到滬、先諭袁道照會各領事、轉諭捕房、照常解訊各案、而公堂乃復開審、其時商店一律已開、報中紀載一切、已可振筆而書、無事多所審度矣、

李阿毛信箱

（問）在你的信箱內、常見問者署鄙人姓名，顯屬假冒行爲，應如何懲罰此人？（眞韓瑛豐）

（答）請你先向內政部把姓名註册，以後不許他人亦有此同樣姓名。

（問）我有一個朋友，他很做人家，無論做一件小小的事情，總要打算過，他現在在離家很遠的一所某工廠裏在做工，他每天很早很早起身，連早飯也沒有吃過，就到工廠裏去，昨日，他到我的家裏，問我道：『我每天到工廠裏去做工，是走的便宜？還要乘電車便宜？』我說：『當然是走便宜。』他問道：『你說走便宜，那麼鞋子不是容易破的嗎？』我沒話可答，現在只好請貴博士，替我代回答一下吧！（楊懋堂）

（答）兩樣都不便宜，把鋪蓋搬到廠裏去住，最爲便宜。

（問）阿毛哥，萬花筒中每日刊出的瑩女士給萍哥的信，是眞的還是假的？因從未看見過一封回信。倘是假的話，鄙人想倣效萍哥，給她幾封回信，借貴報刊登，是眞的，當然不敢，以免吃耳光。不知可否？（阿壽）

（答）萍哥天天有回信，不過尙未到發表的時期罷了，不必費心，免得他吃醋。

（問）請博士預測那一天太陽從西方出？（飛鷹）

（答）不必預測，已有過了。有一天，我從影戲裏看見過。因爲這戲院的大門和舞台，都是朝東的。見銀幕正中，有旭日高升，不是西方出的麼。

兒童晨報即兒童之良伴

白濁白帶 贈送試服
保可斷根的淋藥，
效計。不惜犧牲。購藥時。特送試服一瓶。特出保單爲憑。可退回。第二瓶、奉送原洋。瓶二元。暫售一元。須剪廣告。
▲本社爲負責根治急性慢性五淋白濁。保可限期斷根。證書志在揚名。收費從低。有錦旗者可候。並可向工部局衛生處驗明已斷根後始收之。
囊中之聖藥丸。專治淋病下疳等併發症。
（成都路口西首陰明村念號淋病專家李科達醫社，九路念二路公共汽車直達）門診十時至七時
▲負責根治斷根後始收藥費 淋藥專治白濁白帶、試藥試服、萬試萬靈。倘試服一瓶、不見功效、可知。

黑眼睛

★專載銀色小品影界消息★每日發刊

蘇聯影界新貢獻：能攝心臟活動

列寧格拉通訊：索林教授發明電氣衡量器數種，得用於醫學治療方面，此等儀器學感敏銳，能記錄通過人類機體之電訊，即微細至百萬分之一伏耳脫（Volt）者亦能記錄，彼等且能將筋肉與神經中電流之變化登記於電影片上，故人類機體內之電氣現象，已能攝影。此等儀器將被生理學實驗室廣爲應用，其中一種儀器能將人類心臟活動紀錄於電影片上，故最感興味云。

參加舞賽的……李麗大失所望!! 女星都向那里跑了

明知勝利唱片公司之主辦跳舞比賽是一種廣告，目的是想多賣幾張唱片，但參加的人猜不了這些，反正給人做廣告是應酬男女的「天職」。參加此次跳舞比賽的有兩位是女明星出身的舞女，一位是梁賽珍，一位是李麗，此二人，全是目下舞女隊裏的佼佼者。

這比賽，先由各舞場個別的實行預選，預選及格者則再參加決選。前晚，這決選在逸園舞場舉行了。參加的有十七對，李麗與她的丈夫也是其中之一。

事前，李麗挺有把握似的化了許多錢給自己和丈夫做了兩身禮服，滿以爲穩能榮獲冠軍。但結果，由勝利公司所請的十六位洋人評判決定，第一名是七號，第二名是十五號，李麗夫婦所得到的是第三名。

評定之後，當由電影明星黃清風（舞樂社的老闆娘）給獎。第一第二名全帶笑顏開地捧着獎品去了，可是叫到第三名時，李麗却視若無睹地置之不理，給獎者自然不能强迫齎人來收授。結果李麗應得的獎品並沒有拿到李麗的手中去。

有人說，李麗認爲這次的評判不公允，因爲她被評爲第三名了。但也有人說，或許是李麗感到爲人做廣告太無聊，當場心血來潮的轉到這麼一個念頭因而不要獎品了。這些全是推測之詞，誰測得對，我們全不明白。

徐來很起勁地幫忙，李麗、梁賽珍等勇氣百倍地參加；這些全是事實。跳舞場比攝影場更能使女明星神往，也漸漸地將成爲事實了。（明子）

「時代電影」創刊號出版

「時代電影」第一期已於前日正式出版，封面黎莉莉雙色健美照片，並有特播之胡蝶阮玲玉等之名貴作品甚多，最爲不可多得。文字有孫瑜、程步高、吳村諸名導演及諸名電影作家之寫作，另刊關于「大地」之最詳盡記述，附「大地」本事原文，及米高梅公司之要信一件，實係難能可貴，愛好電影者不可不看，該刊編者爲宗惟賡龔天衣二人云。

陳大悲的地位如何估價？

吉星影片公司近攝「一餘管」一劇，聘陳大悲亦爲該片演員之一。昨晤陳君，據云吉星當局擬請其攝一老人，工作祇須一天即可完成。問其報酬，陳君云：「吉星曾問我要多少代價，我說如要代價，須用我的地位計算。」故大悲意允作義務演員云。（萍）

燈下閒話

一般的說：中國影片這一年來在各方面都已有了進步，（粗製濫造的究竟是少數）不過祇有宣傳進步得最飛速。宣傳的方式很多，如文字，圖畫，播音等等。

這裏，想談一談宣傳之一部門的牆上廣告。新世界西首的那幾方牆上廣告牌，幾乎成了明星天一聯華藝華幾家的廣告競爭場了。最先在那裏做廣告的聯華，而明星藝華天一就相繼各佔一方做起廣告來。似乎，不在那裏和一方廣告牌就會顯得落伍似的。至最近，「漁光曲」在那裏用年紅燈光做了三枚大字，這確實又進了一步。

想起來其他幾家公司也將繼起仿製的。

單就這一點而論，可知道國片公司對於廣告之努力了。

努力廣告並非一件惡事，不過廣告總得依出品之優劣而分等級，若是「每部特預，無片不偉」的做廣告，那以後廣告將不會發生效力的了。（飛）

晨報讀者會

不收會費

▽聲明黃白虹先生介紹者
▽贈送黃君所著虹集一册

凡直接向本報定報至少滿一月者，均得爲會員，會員介紹新會員四人，卽有酬金；而新會員復各介紹四人，凡原介紹人及新介紹人，俱有酬金。新會員生生不息，則酬金亦源源不絕。蓋會員介紹四人，卽得酬金一元，以下遞相介紹，每增加新會員一級，原介紹人俱逐次可獲酬金，設遞增至第十一級，則原介紹人可得酬金一萬一千八百〇九元八角，而下一級之介紹人亦可得酬金三千九百三十六元六角，餘類推。

酬金由綢業銀行擔保，且先期提存該行，金賬目，均由徐永祚會計師審查。

●欲知詳細●請索章程●外埠會員●暫緩徵求
●報費祇每月大洋九角每日另行贈閱新夜報

紅心老牌 有保 註冊

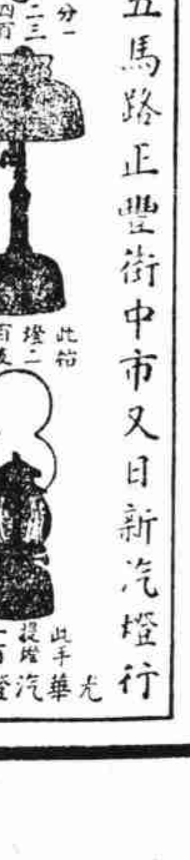

總發行所上海五馬路正豐街中市又日新汽燈行
分發行所上海五馬路大新街轉角新日昇汽燈號
光華汽燈廠造

老女科
精治婦女體虛多病多產難產一切經停均有經驗功效神速祕方根本全愈調經
地址愛多亞路大世界西首步留坊王指南醫士臨診一元二角

汽車

▼公共租界▲
雲飛汽車公司 大西路七六號 電話三〇一八九號
上海搬場公司 愛多亞路大世界西 電話九一一七〇號
好友汽車公司 廣西路一一二至十四號 電話九二九一一 九四二四〇號
億太汽車公司 湖北路二八八號 電話九三〇〇號
祥生汽車公司 北京路八〇〇號 電話四〇〇〇〇號
有利汽車公司 浙江路二三八至四〇 電話九〇九一〇號
匯山汽車公司 百老匯路三一八號 電話五〇三四七號
中山汽車公司 東百老匯路六四一號 電話五〇〇〇五號
大來汽車公司 北四川路二一九六號 電話四五八三四號

▼法租界▲
南方汽車公司 愛多亞路 電話八〇〇〇八 二二二二三號
愛多汽車公司 愛多亞路 電話八一六六八號
中華汽車公司 馬浪路二四〇至四號 電話四五五四四號
紐約汽車公司 聖母院路二九號 電話七二九四四號
大德汽車公司 福煦路二七七至九號 電話八二四二四號
霞飛汽車公司 辣斐德路七四〇號 電話七二四四六號
同興汽車公司 老永安街一二四號 電話八一〇七五號
大陸汽車公司 辣斐德路一一九四號 電話七二七六二號
月宮汽車公司 愛多亞路六〇號 電話一六三三三號

▼南市▲
東城汽車公司 大東門中華路 電話二三六一〇號
順記汽車公司 大東門中華路 電話四一二八〇號

請以此填就剪下投寄本報懸賞部

晨報日曆 預測懸賞 （答案）
今夏本市市立中學畢業者 人
答者姓名
住址
六月十日截止八月中揭曉

閨房聖經 御妻術 四版出書
每冊仍售實洋一角五分 外埠加寄費二分半
●御妻術作者是馬介甫再世
●小腳姑娘變為摩登女子
御妻術驚人之實驗報告
山東周村秦天民君來函：逕啟者：鄙人不幸，娶妻某氏，蠻悍異常，稍有不遂，動輒毀物，打罵哭鬧，其精神痛苦，實有難言！前向貴社購得「御妻術」一書，依書中所論行之，果見漸漸悔悟……御妻術作者，誠不愧為馬介甫再世也！
雲南昆明李清松先生來函：……
上海山東路仁里五號 機杼出版社總發行 代售處 現代書局 生活書店 百新書局

欲觀歡喜冤家電影 先觀歡喜冤家小說
名小說家 張恨水先生著
言情小說 歡喜冤家
本報逐日刊載之歡喜冤家小說筆鋒犀利筆法溫婉佈局則變幻新奇結構則曲折有致非特恨水先生自認為生平代表之作即讀者亦一致公認為說部中之鶴立雞群者現為歡給各界先睹為快起見特提先趕印單行本共二大冊
定價 精裝兩厚冊大洋一元二角
預約 在三千部以內均作預約每部八角
出書 現已出書欲購從速 滿三千部須照定價
上海山東路 晨報社發行

輿論一斑

不宜腐化尤不宜惡化

我們常常覺得，我民族的趨向，大多數不是趨於腐化，便是趨於惡化。年紀大了，閱歷深了的人，他們血氣已衰，不肯前進，結果祇有腐化。凡事得過且過，看身異常隨便，至於一般青年，則又閱歷不深，養氣不足，加以血氣未定，易於為外物所引誘，其言論行動，絕無考慮，剛與有了年紀的人相反。以臨事不思索之故，自陷於錯誤，這樣的行動，可以說是惡化。我們舉目國中，不論其為達官貴人，不論其為農工商學，非如彼，則如此，求其能不惡化不腐化，宗旨堅定，努力上進的，實寥寥無幾人。於是腐化與惡化份子的大混合，便形成了中國今日的頹廢現象。如蔣委員長所列舉的「虛浮、愛面子、講體面、重表面」等，都是屬於惡化與腐化的行動。

本來愛面子，講體面，在表面上看來，不是壞的。現在中國的整個國家與民族，在重重國恥的底下，已毫無面子與體面可言。如果國人所愛的面子，是國家的面子；所講的體面，是民族的體面；那是最好不過的事。我們正在求之不得，我們以為，每個國民都能夠愛國家的面子，講民族的體面，則在九一八前，國難決不至發生；在九一八後，國難亦必能挽救。但最可惜的，國人所愛的面子，所講的體面，是屬於自己的，家庭的，而不是屬於國家的，民族的。而且最可惜的，他們愛面子講體面的出發點，完全是建築在飲食，男女，金錢，裝飾，虛偽上面，而不是人格與道德。我相信，國人以後這樣一直愛面子講體面下去，國家一定滅亡，民族一定消逝！

然則中國今後怎樣才得挽救？除了蔣委員長所說的：「不推諉，不自欺，不苟且，是則是，非則非，虛則虛，實則實，要說實話，要做實事。」以外，無有他途！（六、二、香港東方日報「掃除我民族的病根」）

復興關鍵在禮義廉恥

我人今日欲言圖強救國，須以國民之如何自救為先決問題，自救方法，不外乎走向禮，義，廉，恥的路線。

中國的現狀，危機迫在目前，國家興亡，匹夫有責，這是誰也不能否認的。我人應知中國之所以至於此極者，是否背乎禮義廉恥？數百年來的中國，在朝在野，均背乎禮義廉恥故，所以內亂相繼，外侮洊仍，而演成今日的狀態。物必先腐也，而後蟲生之，人必自伐也，而後人伐之，此乃當然之理，無可諱也。

現在，復興中國的路線，即為禮義廉恥，已由蔣委員長倡之於前，這的確是救中國的唯一的途徑。我人欲轉移風氣，能對準這條路線腳踏實地的做去，則救危圖強，必不患無日。否者，捨此道而不由，則何啻自趨於覆亡之境耶？（六、四、杭州國民新聞「一復興中國的路線一」）

故宮舞弊案必須澈查

故宮控案喧騰已經一年多了。這確是一個很重大的問題，早已鬧得人人皆知，個個注目。他姑不論，最高檢察當局及監察院也久為這個問題實行動員了。據一般的傳說，此案內容大足驚人，報紙騰載，數目字起碼便是八九位以上（幾千萬或幾萬萬），又是什麼希世珍寶，帝后龍飾，說起來真使小百姓驚心動魄，眼花撩亂！而且使一般人一聽見「故宮控案」，不是搖頭，便是咋舌，好像此中一切的一切，已成了公開的秘密，許多事情儘可以不言而喻了！

故宮控案的真相如何，我們無從知道詳細，此時也不願加以批評，但是許多人心目中的故宮案，確好像黑影幢幢，疑團重重。事到如今，此案固不容消滅，也無從掩飾。且此案既交法院，唯有擁護法律的尊嚴，聽候法律的解決。

因此，我們贊同監察院與司法當局對於此案進行擴大檢查，即控案的關係人也應該歡迎檢查，而且應該投身法院，聽候審判。

就任何觀點言，這故宮大控案斷不容長此積在烏烟瘴氣中，予國民一個很惡劣的印象；更斷斷不容拖延因循，使國家威信及法律尊嚴受無形的損害。我們懇摯的希望當局澈查，而且迅速澈查，使此案於最短期間，翳障得以盡消，真相得以大白（六、二、天津庸報「故宮控案」）

日益深刻之毒禍

在今日紀念禁烟紀念日，其最令人根觸橫生，慨嘆不置者，即當時力主禁煙之人，僅見到鴉片本身之害，如林則徐條陳禁煙辦法疏內所云：「煙不禁絕，國日貧，民日弱，數十年後，豈惟無可籌之餉，抑且無可用之兵」，豈意夢見數十年後之今日，不特為禍未能肅清，尚更有禍烈於鴉片之嗎啡麵料，為之推波助瀾，以毒害吾民耶？華北各省固久成造毒自殺之修羅場，即長江流域之江浙，亦駸駸乎有難以獨善之勢，黃爵滋亦當時主張禁煙最力之人，其奏眼幾全在經濟，意謂鴉片來自外洋，則牛銀不免流出，更不知數十年後，其不肖之子孫，已能自己生產，自己消費，且能利用生產過剩之鴉片，提煉而製造之，使毒禍之流行，益深刻而普遍，國民道德之總破產，一至於斯，痛心極矣！（六、三、漢口武漢日報「如何紀念禁烟紀念日」）

教師自身之修養問題

我國一般教師之待遇，固遠不及歐美各富庶國家教師所受之待遇，而根本教師修養問題，我國亦遠不如人之注意，就德國言，小學之教育，必須大學畢業後有一年以上之服務經驗者，其他中學及大學教師，更須學有專長，研究湛深，方克膺厥職，英美法意諸國在小學教師，亦非經致積學之士擔任不可，返觀我國各級學校教師，具相當之修養而克勝其責者，固亦有人，然資格經驗幼稚，或以迎合學生心理為保全其一己之位置者，實指不勝屈，以此等教師而擔任挽救國家與復興民族之重責，將不免見疑於人，故吾人於此教師節各地教師欣慰慶祝之際，深望各知其自身修養之重要，而不僅以一時快樂或物質報酬為目的也，（六、六、七、上海新聞報「教師節」）

英將以誰為友乎

往者英法會合力制俄矣，十九世紀近東之事是也。會合力制德矣，歐戰之前後是也。英法協作，強者恆不得以一逞，迨俄勢大張於歐洲，屈足於中亞，英法又斷斷於退邏，俄法且締好於歐洲，英則要盟於日本，先之以共同對俄，繼之以共同對德，三次續訂，綿延九年；其顯然之結果，為帝俄挫敗於南滿，而日本張焰於東亞，其時英法英俄，以對德之關係，不旋踵而即攜手言好；然日本之得以肆意橫行，追源禍始，不得不歸咎於二十世紀之初英人之借重於日本，以為對俄對法對德之助也。

今茲之事，英法之翻顧，甚於往年之為退邏之事：俄法之結合，不獨為對德，甚且為對英而發；小協約諸國巴爾幹諸國，斯坎的那維亞諸國，且附屬於俄法旗幟之下；大陸之上，合縱之勢成，英將與誰為友？友德乎？軍備平等要求，事屬正常，雖可承認，希特勒之氣焰，却不可從而鼓煽。友意乎？墨索里尼志在北非西亞，埃及與蘇彝士，後患亦未易言。友美乎？台維斯早已秉承白宮意旨，聲言不聞歐洲事；戰債雖曾償付一部，亦蒙賴債惡名，未免迫人太甚。在如是情勢之下，英將友日乎？英將藉海縮初步談判之機，投日本之所好，以斬求日本之報之以一臂之助乎？（六、七、上海時事新報「軍縮現局與遠東」）

李淑芸補遞訴狀 請法院出票拘辜

該項補狀已派人赴錫遞進 李因病體未痊致稽遲韻行

前江蘇民政廳長辜仁發夫婦訟案，除辜指李氏母女唆使妨害公務，暨在外造謠部份，業經無錫法院已予不起訴處分外，至李淑芸控辜重婚，及母女反訴誣告部份，無錫法院曾開偵查庭二次，當本月二日續審時，李淑芸並當庭要求拘傳，記者七日上午特赴馬浪路普慶里謁見李叔文輝，據李氏云，錫法院於最近再開庭一次後，即可照李淑芸之請，出票拘辜，當本月二日開庭時，承審本案之錢首席檢察官，諭李淑芸補遞拘辜訴狀，該項訴狀，經章士釗律師撰就後，已於六日上午，由李淑芸派人赴錫遞進，關於赴南昌控告一節，因李淑芸胃病未痊，身體孱弱，故尚未成行云。

交通部改進電報業務

已訂購大批鑿孔機 令報務員練習打字

交部為增進發報速率起見，業向英國訂購大批鍵盤鑿孔機，以備分發上海南京漢口天津北平青島煙台福州廈門南昌長沙廣州等局應用，茲據探息，此項鑿孔機之字鍵，與普通打字機相同，交部已令各該局自即日起選派精幹之報務員，於值班時間外，加緊練習打字，俾便派值此項鑿孔機之任務，所有各員練習成績，亦須按月呈報備核云。

律師幫辦 竊帽案判決

處徒刑一年半

第一特區法院律師休息室，失竊物件時有所聞，上月二十八日上午十時許，其休息室內又發現失竊呢帽之事，但該竊稱其律師幫辦名王敬初，當場被該院茶役拘獲，鳴捕拘入捕房解院審理，是案曾兩度審詢，七日晨上午吳推事蒞九庭續審，詰問一過，即判決王敬初處有期徒刑一年六月云。

陳公博何焯賢十一日返國

實業部商標局長何焯賢氏、前隨實業部長陳公博赴南洋考察實業、並向海外僑胞宣傳商標之重要、希望僑胞能從速將海外各種商品向局註冊、俾商品有所保障、而發展其營業、茲據該局負責人談、該局現正籌備發行之商標彙刊、內載已註冊之商標、不下數千種、係專屬東亞之部者、業已印刷完畢、一俟何局長回滬、即可核准發行、該局現正着手編印全世界之商標、惟因規模較大一時尚未竣事云、並悉陳部長何局長本月十一日同輪返國、

閩江局工程師王漢杰 因舞弊發覺自殺

出售剩煤僅得百餘元 事被發覺畏罪竟自戕

【福州快信】福建閩江局開辦將二十年，年費公帑達一百餘萬（按月經費九萬餘元）所得成績，則為閩江已濬深八尺，無論大小潮之時，輪船可以還入台江，最近如詠安益利等輪以前，曾先後駛入，然於碼頭未造形不便，以該局現決在鴨峯洲建築碼頭，為防江流漸為泥沙積滯計，仍留一部工人從事挖泥工作，以維今狀，該局經費月為九萬餘元，今以停止一部工程之後，月可節省一萬餘元，擬即以此款為擔保，發行債券五十萬元，充建築碼頭經費，限五年內償清，以是日來盛傳該局將撤廢工程隊，乃此時忽發生該局工程師王漢杰自殺之事，人言嘖嘖，咸謂王之死，實因弊案發覺，感而出此也，

慘劇種因 死者王漢杰，年四十九歲，福州螺江人，家有一妻一妾，自閩江局開辦，即任挖土船管理員兼工程師，近因所耗之煤略有過剩，王與同事王某林某等商量，將餘剩之煤，出賣某公司，得價僅百餘元，事為馬局長德驥所聞，以告總工程師陳鴻泰，陳未深信，但主究辦，此風外傳，王漢杰即懼罪逃走，同時王并致書同人，聲言受人之愚，乃有此失，本人無顏再見同人，已露自殺之意，但諸人以同事情感，顧以死自贖，字裏行間，尚圖對其勿即輕生，以待最後辦法，然終未能獲面其人也。

自殺情形 上月廿九日，王在台江汛與江局，馬局長即派總工程師陳鴻泰，乘濬捷汽船赴魁岐，挖土船所在地，將詰其究竟，未到達，王已知不妙，書寫經過事實畢，懼罪乘同人不備，潛入自己辦事室內，出小刀自殺，血泊之中，及陳到時，王已身臥受重傷，刃由喉間橫貫而過，食管即，各醫院救治，均拒不接收，經打針之後，乃送往博愛醫院施救，並將氣管用針縫接，然王蓄意求死，至翌晨即與世長辭，

死後餘音 王死之後，閩江局因與王同人者尚有人在，擬即將此往法院究辦，以期大白，久有裁撤消息之工程隊，亦由醞釀成為事實，陳鴻泰亦於此時忽提出辭職，而挖土船員工因此案果去職者亦大有人，王之自殺因果，傳者類如上述，然區區百餘元之款，竟以厚俸重祿之工程師等共同舞弊，而王又獨任其咎以死相謝，其愚當不至此，其內幕或尚有難言之隱也。

肇嘉路 婦人被劫

搶去手鐲一只

向為招商局滬航隊隊長浦東人高殿臣之妻張氏年二十九歲、六日上午十時許、因事由浦東張家宅二十九號家中來滬、不意行經南市肇嘉路小桃園口、突來暴徒一人、將張氏攔住、當被其搶去手鐲一只後、向鐵皮弄方面逃去、及至該處崗警聞警趕至、而盜匪早已杳如黃鶴矣

徐小毛被捕

誘拐鄰居少女 以看燈為由實行私奔 被女母偵悉雙雙被獲

上海人趙唐氏，年四十六歲，家住閘北中山路朱家橋七號門牌，有一女名淑貞（一名小妹）芳齡十九，姿色秀麗，身段嬝娜，已許配與人，該地附近六十一號鄰居徐小毛與妻華氏常至唐趙氏家閒談，因而與淑貞亦漸相識，日久生情，終於發生曖昧情事，但徐小毛因礙於女母之面，不能暢所欲為，乃為久長計，惟有私奔一途，乃於本年廢歷二月間商之於淑貞，並定於二月二十假看燈為由，實行私奔。期屆兩人即赴公共租界貨租芝罘路鼎餘里八號後樓同居，因此戀奸之熱情更達於極點，但唐趙氏自其女淑貞失蹤後，驚惶萬狀，一面報告附近公安局追緝，一面則嚴行探訪，最近始悉淑貞被徐小毛拐走，惟不明匿居地址，即報請公安局將徐華氏（徐妻）拘獲，得悉徐小毛將淑貞藏匿芝罘路鼎餘里八號，遂由偵緝員劉懷仁帶徐妻投請老閘捕房前往拘獲，探員等至該處時（徐小毛與淑貞因畏罪自樓上躍下圖逃，不料小毛傷及頭部腿部等數處，唐淑貞幸無恙，當場將一對野鴛鴦逮捕，帶入捕房，七日晨轉解特一刑庭審理，首由捕房律師陳述一過，詰之徐小毛，據供，賃屋同居係淑貞之意，非我拐騙等語，至此，公安局派員攜函請求移提，法官准將徐小毛交公安局來員歸案審理云

「一週間」四期出版

洪深張常人主編之「一週間」一週間一俱自發行以來、因內容形式、俱頗善美、銷數日增一卷四期業已於六日出版、內容更見精采、社評有「日本究竟要把中國怎麼樣」、長數千言、對日下中日問題有極澈底的見解、又載為彭成慧先生之「請你們把我底棺材運回中國」、寫述南洋僑胞之苦痛、道人所未道、尤足重視、本期四十頁、六萬餘言、售大洋一角、各大書店報攤、均有發賣。

光華參加國貨展覽會

本埠提籃橋光華印刷公司、新出國貨家用日記帳簿等十餘種、前後參加北平鐵道部、南京實業部、本埠靜安寺、及蓬萊市場等國貨展覽會、以內容完美、定價低廉、頗受各地人士熱烈歡迎、故營業均甚發達、在京並蒙國府主席題詞嘉獎、尤屬榮譽云、

利凡命（新亞肝膏製劑）
能健胃補血增加體重主治各種貧血症及病後失調功效極為確實常服決無流弊各大藥房均有出售
上海新亞藥廠製造發行

船期

輪船進口報告（六日）

▲昨日進口船

船名	來處	公司
新寧紹	寧波來	寧紹
湘潭	長江來	太古
平和	長江來	怡和
泳吉	老窯來	招商
盛京	天津來	太古
瑞和	長江來	怡和
普安	青島來	招商
新昌和	宜昌來	怡和

▲今日進口船（七日）

船名	來處	公司
長興	長江來	三北
公和	長江來	怡和
明生	港汕來	怡和
裕生	香港來	怡和
南京	長江來	大英
蕪湖	新京山來	太古
山東	青島來	太古
新寧	港汕來	太古
寧海	安東來	太古

輪船出口預告

航線	船名	日期	往處	公司
▲寧波班	新江天	七日		招商
	寧興	七日		三北
	新寧紹	八日		寧紹
	順天	八日		太古
	鴻興	八日		達興
▲長江班	湘潭	七日		太古
	瑞和	七日		怡和
	江順	七日		招商
	公和	八日		怡和
	長興	八日		招商
	平和	九日		怡和
	溫州	九日		太古
	江新	十日		招商
	大通	十一日		太古
	吉和	十一日		怡和
	江安	十一日		招商
	新寧興	十二日		三北
	德和	十二日		怡和
	江大	十三日		招商
▲宜渝班	蕪湖	八日	沙宜	太古
	沙市	十二日	長沙	太古
	平和	十三日	宜昌	怡和
▲溫州班	海安	九日		招商
	廣濟	十二日		招商
▲瑞安平陽班	瑞平	七日	楚瑞平	滬興
	新瑞平	十二日	瑞平沙	滬興
▲福州班	泳安	十日		招商
	萬象	十一日		三北
	捷陞	十二日		怡和
▲華南班	湖北	七日	汕港海	太古
	山東	八日	汕港粵	太古
	貴生	八日	汕港粵	怡和
	嘉興	八日	汕港粵	招商
	蘇州	九日	廈港粵	太古
	海祥	十一日	汕港粵	招商
	濟南	十二日	廈港粵	太古
	新疆	十二日	汕港粵	太古
▲北洋班	成都	七日	牛烟津	太古
	安興	八日	青島	招商
	明生	八日	青島	怡和
	普安	八日	青島	招商
	盛京	八日	威烟津	太古
	新寧	八日	青島	太古
	金華	九日	大牛	太古
	阜生	九日	威烟津	怡和
	新銘	九日	威烟津	招商
	順天	十一日	威烟津	太古
	綏陽	十二日	青島	太古
▲通揚班	隆大	六日		大通
	大通	六日		大達
	鴻大	七日		大通
	大慶	七日		大達
	志大	八日		大通
	大豫	八日		大達
	正大	九日		大通
▲溫台班	大華	七日	定坎樂溫	聯安
	茂利	七日	定石海黃	茂利
	達興	八日	定石海	聯安
	台州	九日	定石海	聯安
	舟山	十一日	定穿石海	聯安
	穿山	十三日	定穿石海	聯安
▲崇沙班	天賜	七日	崇	崇明
	寶華	八日	崇	平安

外洋船出口期

航線	船名	日期	往處	公司
▲香港小呂宋	格蘭	十三日		大來
	坎拿大	十九日		昌興
	令肯	念二日		大來
▲大平洋各埠	亞洲	十八日	溫古沃	昌興
	胡佛	十九日	舊金山	大來

雲飛汽車
電話 30189
隨叫隨到 服務可靠

南洋 太虛生命相專家
鄙人參透相術精究子平對於來賓毋須開口
能知道你父母存亡 能辨別你妻妾美惡 能解決你家庭變化 能細查你流年凶吉 能明瞭你現處境遇 能察出你得失之因 能警告你臨時禍福 能剖解你心腹隱情
能決定你弟兄有無 能審查你子女多少 能判別你謀事成敗 能預告你投機得失 能指示你宜進宜退 能指引你處世立身 能斷定你戀愛真偽 能盡告你終身結局
談相原潤一元。剪報來談。祇取五角
命批既往的得失。現在的境遇。未來的榮枯。及妻財子祿。合訂終身一大厚冊，暫取一元。推算不靈。原洋奉還。外埠批命。五天覆件。郵票通用。寄費加二。寓西藏路遠東飯店二樓二百三號（時間上午九時至下午十一時止）候教

立止胃痛 一服靈

（裝式）大罐 中罐 小罐 紙盒 紙袋
（服法）詳載仿單
各大藥房各大紙煙店均有經售
上海膠州路膠州坊 健華化學製藥廠製
上海河南路二五七號 中國化學工業社 總經理

兒童晨報為兒童之良伴

今晚游藝

戲院	節目
天蟾	全部平劇連續
三星	廿八本彭公案
共舞臺	十三本……
大光明	卿須憐我
大上海	女作家
南京	奇異酒店
新光	夏令歌舞團
國泰	海底
金城	鐵鳥
卡爾登	青雲之上
北京	金剛歡女
夏令配克	駿馬渡惡王
巴黎	魔愛
光陸	紅寶石
融光	歌舞昇平
上海	青雲之上
光華	時代的女兒
東南	華山豔史
山西	尋子遇險記
東海	展覽會
西海	摩登女子歷險記
明星	姊妹花
中央	同仇
新中央	紅淚影
恩派亞	老怡梨春班
黃金	人生的血
卡德	四大金剛
百老匯	大復仇
萬國	下集梅花落
華德	清白
榮金	科學怪人
九星	重見天日
威利	錦繡大
浙江	為國爭光
虹口	歐洲大戰史
辣斐	消防新術
蓬萊	獸國奇觀
共和	鋼盔英雄
奧飛姆	暫停
天堂	愛拉廷